

**PLAN GENERAL DE ORDENACIÓN URBANA  
DE MEDINA DEL CAMPO**

**Nº Ficha  
Catálogo: 31**

**CATÁLOGO DE PROTECCIÓN**

**Código IACYL  
47-085-0002-31**

<b>ELEMENTO</b>	Yacimiento	<b>NOMBRE</b>	LA CRUZ DE LOS MÁRTIRES	<b>NÚCLEO</b>	Medina del Campo
<b>ÉPOCA</b>	Histórico Indeterminado				

**DESCRIPCIÓN**

Yacimiento situado al borde de la primera terraza del río Zapardiel, muy cercano al curso de agua y dominando la margen derecha del pequeño valle que forma su cauce. En una pequeña extensión de terreno localizada junto a una cruz de piedra caída se observan abundantes materiales arqueológicos, apreciándose una especial concentración en la parte alta de la ladera, mientras que la cruz se emplaza en el borde mismo de la elevación. El tipo de restos que aparecen, unido a la presencia de la cruz de piedra y al topónimo del pago (Los Mártires), indican que el lugar pudiera haber sido el emplazamiento de una desaparecida ermita, aunque no puede asegurarse este extremo ya que los vecinos del pueblo encuestados no tenían noticias ni memoria de la existencia allí de un edificio de culto ni habían conocido ninguna estructura en pie.

La característica fundamental del enclave es la gran abundancia de tejas que se observa en la superficie del mismo, entre las que aparecen algunos restos de cal y ladrillos y muy escasos fragmentos cerámicos correspondientes a especies realizadas a torno, de pastas anaranjadas o grisáceas, sin barnices ni decoraciones, aunque se ha recogido algún fragmento de loza blanca ornamentada en azul. El pequeño tamaño de las piezas ha impedido la diferenciación de formas, aunque se ha constatado la presencia de fondos planos, bordes engrosados, fragmentos de asas de cinta y una tapadera con asidero de botón cónico.

**SUPERFICIE Y UBICACIÓN DE LAS PARCELAS**

<b>SUP. TOTAL (Has)</b>	0,15	<b>COORDENADAS GEOGRÁFICAS</b>	41° 18' 03'' 4° 53' 56''
<b>POLÍGONO Y PARCELAS</b>	Pol. 5 (Catastro de Rústica) Parc. 10	<b>COORDENADAS UTM (Huso 30)</b>	X= 341025.056 Y= 4573892.343

**ALTERACIONES E INCIDENCIAS**

En la ficha redactada en 1988 se indica que el yacimiento ha sufrido el habitual deterioro provocado por las labores agrícolas y que, según informaciones orales, el arado saca una gran cantidad de materiales constructivos y, en ocasiones, bloques más compactos, posiblemente arrasando lo que pueda quedar de los arranques de los muros. Por otro lado, se menciona también que el trazado previsto para la variante de la N-VI a su paso por Medina del Campo atraviesa el yacimiento, a juzgar por dos hitos indicadores de madera que fueron observados por los prospectores de 1988/1989 en el lugar en el que aparecen los restos.

En la visita al enclave efectuada en agosto de 2005 para la elaboración de este catálogo se ha observado que la cruz mencionada en la ficha de 1988 ya no se encuentra en el lugar, siendo más que probable que –tal y como se indicaba en la aludida ficha de inventario– el yacimiento se haya visto afectado por las obras de construcción de la variante de Medina del Campo.

**PLAN GENERAL DE ORDENACIÓN URBANA  
DE MEDINA DEL CAMPO**

**Nº Ficha  
Catálogo: 31**

**CATÁLOGO DE PROTECCIÓN**

**Código IACYL  
47-085-0002-31**

**PROCEDENCIA DE LA INFORMACIÓN. ACTUACIONES. BIBLIOGRAFÍA**

Inventario Arqueológico de Castilla y León. Provincia de Valladolid.  
- Campaña de 1988/1989. G. Delibes (UVA) y E. Wattenberg (Museo de Valladolid).  
- Revisión de las fichas del Inventario Arqueológico de Valladolid. Universidad de Valladolid, año 2000.

**NORMATIVA Y MEDIDAS A ADOPTAR**

Las actividades compatibles son las agrícolas y ganaderas tradicionales.

Los proyectos que se planteen en estos lugares, con incidencia en los yacimientos, deben someterse al dictamen de la Comisión Territorial de Patrimonio Cultural, al efecto de indicar los estudios previos necesarios, en función de los cuales este órgano establecerá la viabilidad del proyecto y, en su caso, las medidas correctoras oportunas.

**ELABORACIÓN DE LA FICHA**

**STRATO, S. L.**

**PLAN GENERAL DE ORDENACIÓN URBANA  
DE MEDINA DEL CAMPO**

**Nº Ficha  
Catálogo: 31**

**CATÁLOGO DE PROTECCIÓN**

**Código IACYL  
47-085-0002-31**

**LOCALIZACIÓN EN EL TÉRMINO MUNICIPAL**



**PLANO PARCELARIO IACYL**

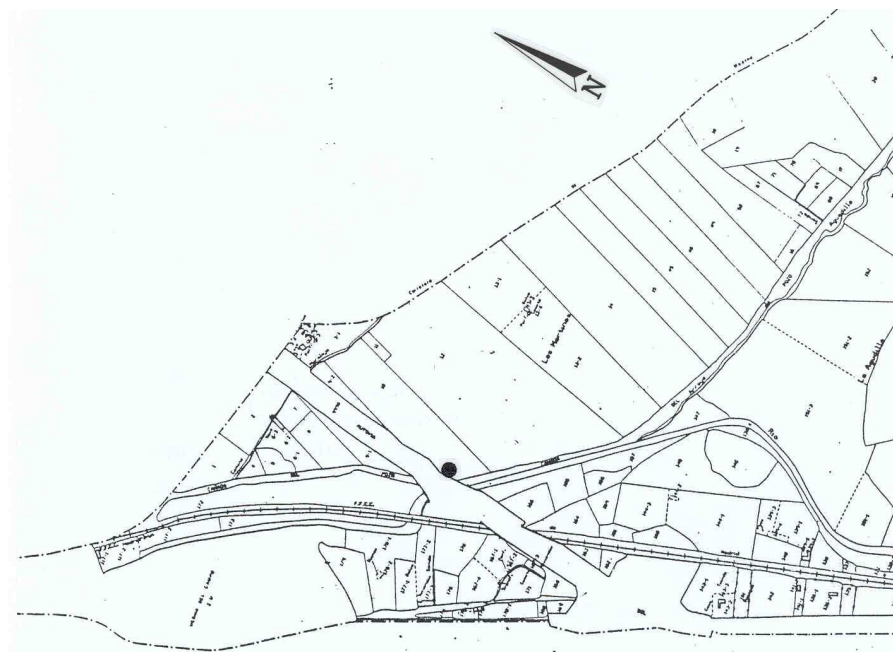

**PLAN GENERAL DE ORDENACIÓN URBANA  
DE MEDINA DEL CAMPO**

**Nº Ficha  
Catálogo: 31**

**CATÁLOGO DE PROTECCIÓN**

**Código IACYL  
47-085-0002-31**

**LOCALIZACIÓN EN EL PLANO PARCELARIO**

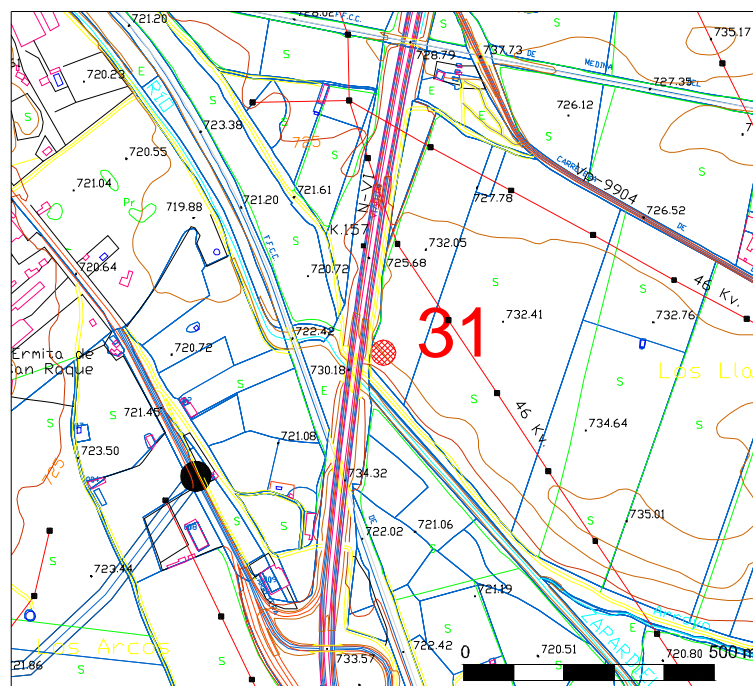

**FOTOGRAFÍA**





**PLAN GENERAL DE ORDENACIÓN URBANA  
DE MEDINA DEL CAMPO**

**Nº Ficha  
Catálogo: 32**

**CATÁLOGO DE PROTECCIÓN**

**Código IACYL  
47-085-0002-32**

**ELEMENTO**

Yacimiento

**NOMBRE**

LA CUESTA DEL  
AIRE

**NÚCLEO**

Medina del  
Campo

**ÉPOCA**

Calcolítico

**DESCRIPCIÓN**

El yacimiento se ubica en una elevación denominada Cuesta del Aire, sobre la que se asienta un vértice geodésico. Se emplaza en una de las terrazas de la margen derecha del Zapardiel, unos 2000 m al norte del río. El enclave marca en planta una disposición que se ciñe al borde sur de la citada elevación, borde que junto con el oeste son los únicos situados en altura, dominando la vega del Zapardiel, ya que por el norte y el este la terraza no se corta de forma brusca, sino que se resuelve en una suave pendiente. Hacia el oeste, fuera ya del núcleo principal del yacimiento, se observan aún cerámicas en superficie, que se agrupan formando pequeños corros de los que han sido reconocidos al menos cuatro. En el núcleo del enclave también se apreciaban agrupamientos menos claros, lo que quizá esté delatando la presencia de hoyos en el subsuelo, aunque esto no puede afirmarse con seguridad.

Las cerámicas documentadas están facturadas a mano, siendo evidente el predominio de las formas globulares con bordes reentrantes. Son frecuentes también los bordes rectos verticales y los arranques de fondos y carenas. Se han recogido dos piezas decoradas con profundos puntos impresos, en una de las cuales aparecen dispersos y en el otro formando abigarradas alineaciones paralelas. Estas características remiten a momentos calcolíticos. La abundante cuarcita de la terraza debió abastecer de materia prima para la fabricación de herramientas líticas, advirtiéndose la presencia de lascas de dicho material. De este yacimiento también procede un hacha pulimentada sobre roca alóctona, con filo corto y embotado por el desgaste.

**SUPERFICIE Y UBICACIÓN DE LAS PARCELAS**

**SUP. TOTAL (Has)**

1

**COORDENADAS  
GEOGRÁFICAS**

41° 20' 18''  
4° 57' 53''

**POLÍGONO Y  
PARCELAS**

Pol. 10 (Catastro  
de Rústica)  
Parc. 28

**COORDENADAS  
UTM (Huso 30)**

X= 335607.513  
Y= 4578178.452

**ALTERACIONES E INCIDENCIAS**

En la ficha redactada en 1989 se indica que el yacimiento ha sufrido el habitual deterioro provocado por las labores agrícolas.

En la visita al enclave realizada en agosto de 2005 para la elaboración de este catálogo no se han observado otras incidencias.

**PROCEDENCIA DE LA INFORMACIÓN. ACTUACIONES. BIBLIOGRAFÍA**

Inventario Arqueológico de Castilla y León. Provincia de Valladolid.

- Campaña de 1988/1989. G. Delibes (UVA) y E. Wattenberg (Museo de Valladolid).

- Revisión de las fichas del Inventario Arqueológico de Valladolid. Universidad de Valladolid, año 2000.

**NORMATIVA Y MEDIDAS A ADOPTAR**

Las actividades compatibles son las agrícolas y ganaderas tradicionales.

Los proyectos que se planteen en estos lugares, con incidencia en los yacimientos, deben someterse al dictamen de la Comisión Territorial de Patrimonio Cultural, al efecto de indicar los estudios previos necesarios, en función de los cuales este órgano establecerá la viabilidad del proyecto y, en su caso, las medidas correctoras oportunas.

**ELABORACIÓN DE LA FICHA**

**STRATO, S. L.**

**PLAN GENERAL DE ORDENACIÓN URBANA  
DE MEDINA DEL CAMPO**

**Nº Ficha  
Catálogo: 32**

**CATÁLOGO DE PROTECCIÓN**

**Código IACYL  
47-085-0002-32**

**LOCALIZACIÓN EN EL TÉRMINO MUNICIPAL**

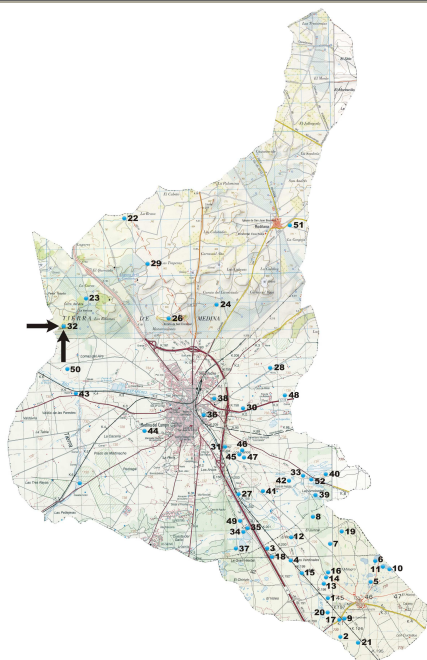

**PLANO PARCELARIO IACYL**

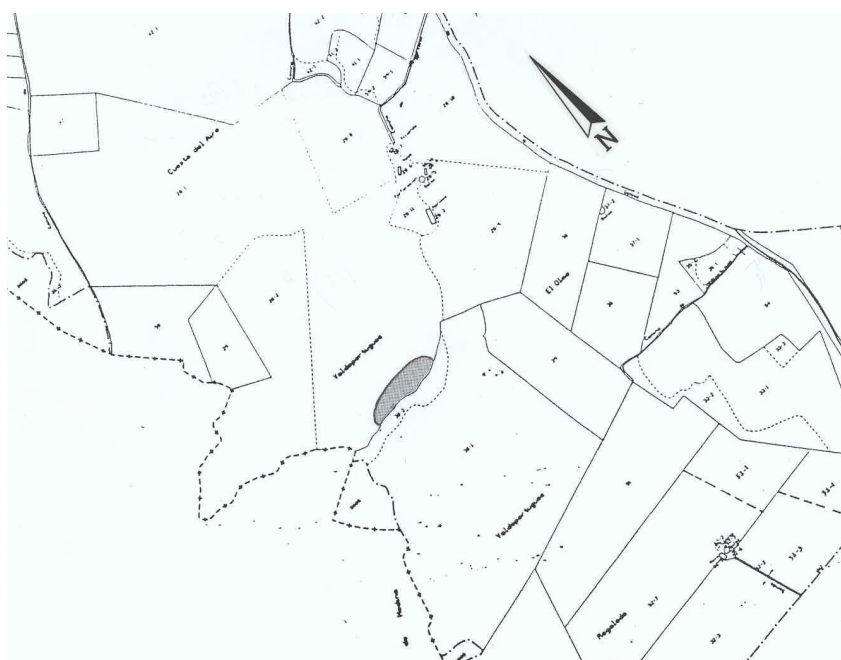

**PLAN GENERAL DE ORDENACIÓN URBANA  
DE MEDINA DEL CAMPO**

**Nº Ficha  
Catálogo: 32**

**CATÁLOGO DE PROTECCIÓN**

**Código IACYL  
47-085-0002-32**

**LOCALIZACIÓN EN EL PLANO PARCELARIO**

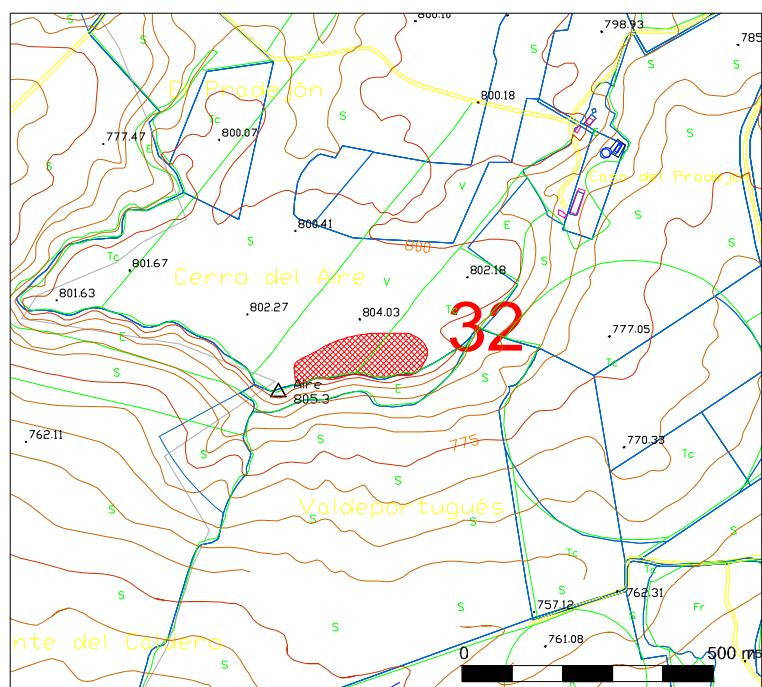

**FOTOGRAFÍA**



**PLAN GENERAL DE ORDENACIÓN URBANA  
DE MEDINA DEL CAMPO**

**Nº Ficha  
Catálogo: 32**

**CATÁLOGO DE PROTECCIÓN**

**Código IACYL  
47-085-0002-32**

**FOTOGRAFÍA**



**FOTOGRAFÍA**



**PLAN GENERAL DE ORDENACIÓN URBANA  
DE MEDINA DEL CAMPO**

**Nº Ficha  
Catálogo: 33**

**CATÁLOGO DE PROTECCIÓN**

**Código IACYL  
47-085-0002-33**

**ELEMENTO**

Yacimiento

**NOMBRE**

LA GARGANTA-  
LA AGUDILLA II

**NÚCLEO**

Medina del  
Campo

**ÉPOCA**

Prehistórico Indeterminado / Tardorromano / Visigodo

**DESCRIPCIÓN**

Yacimiento ubicado sobre el frente sureste de una serie de lomas con disposición SE-NO, más concretamente sobre la cumbre y sus vertientes norte y sur, que dominan las charcas de Prados Fríos y Las Navas, actualmente secas. No se advierten coloraciones diferenciales en el terreno, pero sí concentraciones de materiales cerámicos en dos zonas: la parte más baja de la vertiente norte y la cumbre, a unos 50 m del extremo sureste. En el primer caso los materiales parecen bastante desplazados y rodados, mientras que en el segundo se presentan concentrados, con fracturas recientes y bien conservados. Hacia el sur los materiales se hacen más escasos, pero continúan apareciendo hasta el pinar, donde las malas condiciones de visibilidad dificultan la detección de restos. Debe señalarse su cercanía al enclave de Fuentes Cárdenas II, situado al otro lado del arroyo de la Agudilla.

El material documentado en superficie denota la ocupación del enclave en dos momentos diferenciados. En primer lugar, la presencia de cerámicas elaboradas a mano indica su atribución cultural prehistórica, no pudiendo concretar más su cronología dentro de este periodo debido a la indefinición de las piezas constatadas. En segundo lugar, la intervención llevada a cabo en el yacimiento en el año 2004 (STRATO) amplió el espectro cronológico al documentar la presencia en el enclave de especies cerámicas encuadrables en momentos situados a caballo entre el mundo tardorromano y el visigodo.

**SUPERFICIE Y UBICACIÓN DE LAS PARCELAS**

**SUP. TOTAL (Has)**

5,40

**COORDENADAS  
GEOGRÁFICAS**

41° 17' 30''  
4° 52' 00''

**POLÍGONO Y  
PARCELAS**

Pol. 5 (Catastro  
de Rústica)  
Parc. 27-31

**COORDENADAS  
UTM (Huso 30)**

X= 343700.936  
Y= 4572816.102

**ALTERACIONES E INCIDENCIAS**

En la ficha redactada en 1988 se indica que el yacimiento ha sufrido el habitual deterioro provocado por las labores agrícolas.

Por otro lado, una visita posterior al enclave realizada en mayo de 2004 por STRATO, S. L., dentro de los trabajos de prospección arqueológica intensiva del subtramo Olmedo-Villaverde de Medina del Corredor Norte-Noroeste de Alta Velocidad, ha permitido constatar que el yacimiento se verá afectado en su zona septentrional por el trazado de la vía férrea.

En la visita efectuada en agosto de 2005 para la elaboración de este catálogo no se han observado otras incidencias. Las obras de la línea de Alta Velocidad aún no habían dado comienzo.

**PLAN GENERAL DE ORDENACIÓN URBANA  
DE MEDINA DEL CAMPO**

**Nº Ficha  
Catálogo: 33**

**CATÁLOGO DE PROTECCIÓN**

**Código IACYL  
47-085-0002-33**

**PROCEDENCIA DE LA INFORMACIÓN. ACTUACIONES. BIBLIOGRAFÍA**

Inventario Arqueológico de Castilla y León. Provincia de Valladolid.  
- Campaña de 1988/1989. G. Delibes (UVA) y E. Wattenberg (Museo de Valladolid).  
- Revisión de las fichas del Inventario Arqueológico de Valladolid. Universidad de Valladolid, año 2000.

Trabajos de prospección arqueológica intensiva del Corredor Norte-Noroeste de Alta Velocidad: Línea de Alta Velocidad Madrid-Galicia: Tamo Olmedo-Zamora, Subtramo: Olmedo-Villaverde de Medina. Mayo de 2004. J. C. Misiego Tejeda y R. Redondo Martínez (STRATO).

**NORMATIVA Y MEDIDAS A ADOPTAR**

Las actividades compatibles son las agrícolas y ganaderas tradicionales.

Los proyectos que se planteen en estos lugares, con incidencia en los yacimientos, deben someterse al dictamen de la Comisión Territorial de Patrimonio Cultural, al efecto de indicar los estudios previos necesarios, en función de los cuales este órgano establecerá la viabilidad del proyecto y, en su caso, las medidas correctoras oportunas.

**ELABORACIÓN DE LA FICHA**

**STRATO, S. L.**



**PLAN GENERAL DE ORDENACIÓN URBANA  
DE MEDINA DEL CAMPO**

**Nº Ficha  
Catálogo: 33**

**CATÁLOGO DE PROTECCIÓN**

**Código IACYL  
47-085-0002-33**

**LOCALIZACIÓN EN EL TÉRMINO MUNICIPAL**



**PLANO PARCELARIO IACYL**

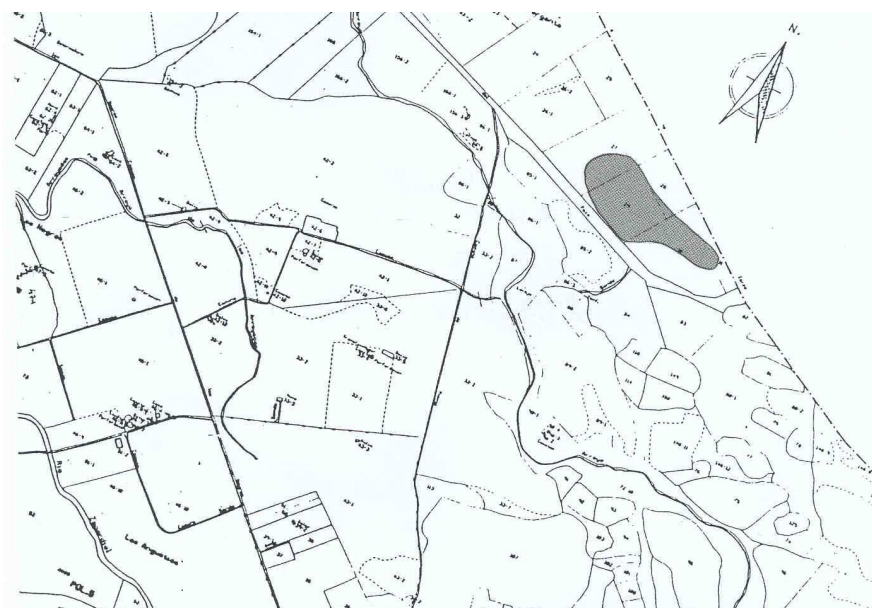

**PLAN GENERAL DE ORDENACIÓN URBANA  
DE MEDINA DEL CAMPO**

Nº Ficha  
Catálogo: 33

**CATÁLOGO DE PROTECCIÓN**

**Código IACYL  
47-085-0002-33**

**PLANOS DEL PROYECTO DE CONSTRUCCIÓN DEL  
CORREDOR NORTE-NOROESTE DE ALTA VELOCIDAD**

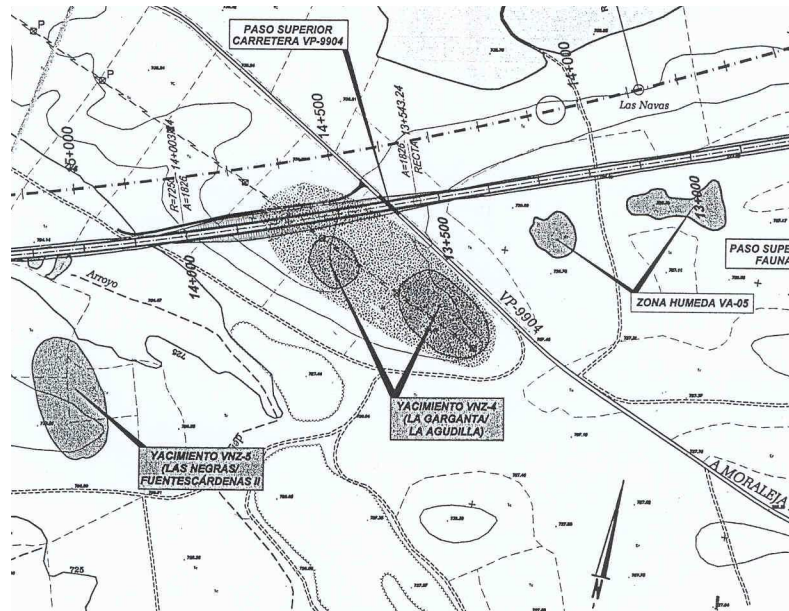

**LOCALIZACIÓN EN EL PLANO PARCELARIO**

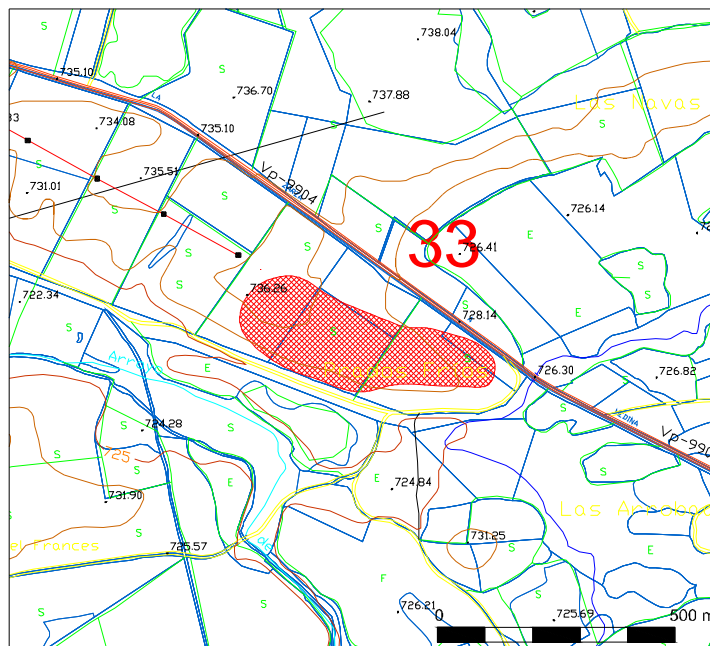

**PLAN GENERAL DE ORDENACIÓN URBANA  
DE MEDINA DEL CAMPO**

**Nº Ficha  
Catálogo: 33**

**CATÁLOGO DE PROTECCIÓN**

**Código IACYL  
47-085-0002-33**

**FOTOGRAFÍA**



**FOTOGRAFÍA**



**PLAN GENERAL DE ORDENACIÓN URBANA  
DE MEDINA DEL CAMPO**

Nº Ficha  
Catálogo: 34

**CATÁLOGO DE PROTECCIÓN**

**Código IACYL  
47-085-0002-34**

<b>ELEMENTO</b>	Yacimiento	<b>NOMBRE</b>	LAGUNAS REALES I	<b>NÚCLEO</b>	Medina del Campo
<b>ÉPOCA</b>	Prehistórico Indeterminado				

**DESCRIPCIÓN**

Yacimiento ubicado en una zona suavemente alomada que domina la laguna cercana. En superficie se han documentado fragmentos de cerámica elaborada a mano, de pastas grisáceas y con las superficies muy alteradas por la acción abrasiva del contexto arenoso en el que se encuentran. Destacan fragmentos de bordes rectos, sin embargo, la ausencia de elementos definitorios no permite concretar su cronología dentro de la Prehistoria.

**SUPERFICIE Y UBICACIÓN DE LAS PARCELAS**

<b>SUP. TOTAL (Has)</b>	0,50	<b>COORDENADAS GEOGRÁFICAS</b>	41° 16' 26'' 4° 53' 26''
-------------------------	------	------------------------------------	-----------------------------

<b>POLÍGONO Y PARCELAS</b>	Pol. 6 (Catastro de Rústica) Parc. 2	<b>COORDENADAS UTM (Huso 30)</b>	X= 341657.601 Y= 4570885.658
--------------------------------	--	--------------------------------------	---------------------------------

**ALTERACIONES E INCIDENCIAS**

En la ficha redactada en 1988 se indica que el yacimiento ha sufrido el habitual deterioro provocado por las labores agrícolas.  
En la visita efectuada en agosto de 2005 para la elaboración de este catálogo no se han apreciado otras incidencias.

**PROCEDENCIA DE LA INFORMACIÓN. ACTUACIONES. BIBLIOGRAFÍA**

Inventario Arqueológico de Castilla y León. Provincia de Valladolid.  
- Campaña de 1988/1989. G. Delibes (UVA) y E. Wattenberg (Museo de Valladolid).  
- Revisión de las fichas del Inventario Arqueológico de Valladolid. Universidad de Valladolid, año 2000.

**NORMATIVA Y MEDIDAS A ADOPTAR**

Las actividades compatibles son las agrícolas y ganaderas tradicionales.

Los proyectos que se planteen en estos lugares, con incidencia en los yacimientos, deben someterse al dictamen de la Comisión Territorial de Patrimonio Cultural, al efecto de indicar los estudios previos necesarios, en función de los cuales este órgano establecerá la viabilidad del proyecto y, en su caso, las medidas correctoras oportunas.

**ELABORACIÓN DE LA FICHA**

**STRATO, S. L.**



**PLAN GENERAL DE ORDENACIÓN URBANA  
DE MEDINA DEL CAMPO**

**Nº Ficha  
Catálogo: 34**

**CATÁLOGO DE PROTECCIÓN**

**Código IACYL  
47-085-0002-34**

**LOCALIZACIÓN EN EL TÉRMINO MUNICIPAL**

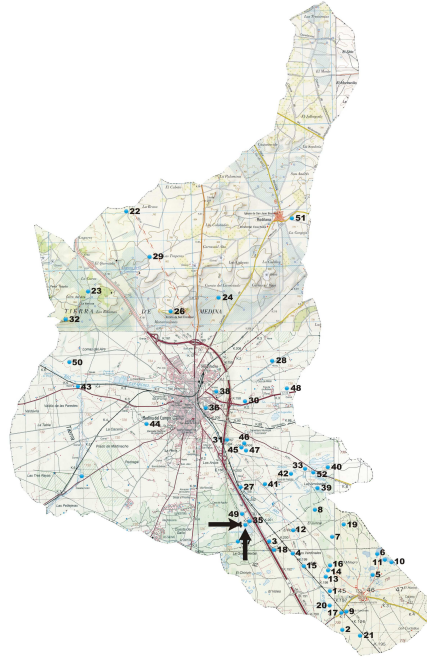

**PLANO PARCELARIO IACYL**

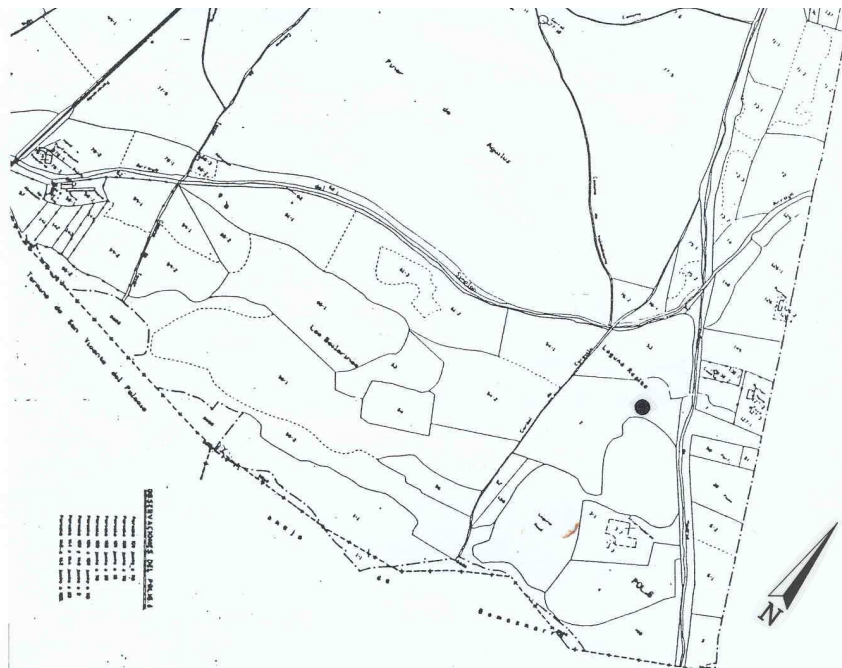

**PLAN GENERAL DE ORDENACIÓN URBANA  
DE MEDINA DEL CAMPO**

**Nº Ficha  
Catálogo: 34**

**CATÁLOGO DE PROTECCIÓN**

**Código IACYL  
47-085-0002-34**

**LOCALIZACIÓN EN EL PLANO PARCELARIO**

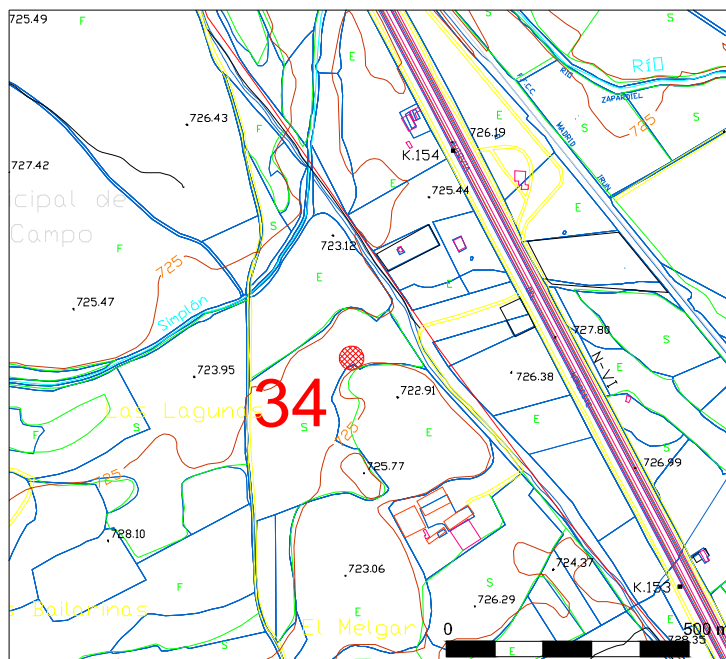

**FOTOGRAFÍA**





**PLAN GENERAL DE ORDENACIÓN URBANA  
DE MEDINA DEL CAMPO**

**Nº Ficha  
Catálogo: 35**

**CATÁLOGO DE PROTECCIÓN**

**Código IACYL  
47-085-0002-35**

**ELEMENTO**

Yacimiento

**NOMBRE**

LAGUNAS  
REALES II

**NÚCLEO**

Medina del  
Campo

**ÉPOCA**

Bajomedieval Cristiano

**DESCRIPCIÓN**

Yacimiento ubicado en una zona llana sobre la vertiente norte de la laguna. Se define por la aparición en superficie de piedras y ladrillos dispersos, junto a fragmentos cerámicos elaborados a torno, de pastas anaranjadas y grises, entre los que destaca el pie de una vasija que aparece engobada al interior con un baño de reflejo metalescente. No se documentan estructuras visibles.

**SUPERFICIE Y UBICACIÓN DE LAS PARCELAS**

**SUP. TOTAL (Has)**

0,08

**COORDENADAS  
GEOGRÁFICAS**

41° 16' 28''  
4° 53' 17''

**POLÍGONO Y  
PARCELAS**

Pol. 6 (Catastro  
de Rústica)  
Parc. 2

**COORDENADAS  
UTM (Huso 30)**

X= 341868.339  
Y= 4570942.780

**ALTERACIONES E INCIDENCIAS**

En la ficha redactada en 1988 se indica que el yacimiento ha sufrido el habitual deterioro provocado por las labores agrícolas.  
En la visita efectuada en agosto de 2005 para la elaboración de este catálogo no se han observado otras incidencias.

**PROCEDENCIA DE LA INFORMACIÓN. ACTUACIONES. BIBLIOGRAFÍA**

Inventario Arqueológico de Castilla y León. Provincia de Valladolid.  
- Campaña de 1988/1989. G. Delibes (UVA) y E. Wattenberg (Museo de Valladolid).  
- Revisión de las fichas del Inventario Arqueológico de Valladolid. Universidad de Valladolid, año 2000.

**NORMATIVA Y MEDIDAS A ADOPTAR**

Las actividades compatibles son las agrícolas y ganaderas tradicionales.

Los proyectos que se planteen en estos lugares, con incidencia en los yacimientos, deben someterse al dictamen de la Comisión Territorial de Patrimonio Cultural, al efecto de indicar los estudios previos necesarios, en función de los cuales este órgano establecerá la viabilidad del proyecto y, en su caso, las medidas correctoras oportunas.

**ELABORACIÓN DE LA FICHA**

**STRATO, S. L.**

# PLAN GENERAL DE ORDENACIÓN URBANA DE MEDINA DEL CAMPO

Nº Ficha  
Catálogo: 35

## CATÁLOGO DE PROTECCIÓN

Código IACYL  
47-085-0002-35

### LOCALIZACIÓN EN EL TÉRMINO MUNICIPAL

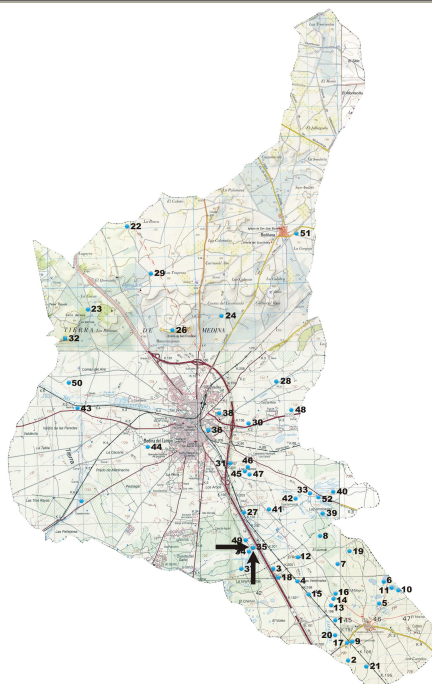

### PLANO PARCELARIO IACYL

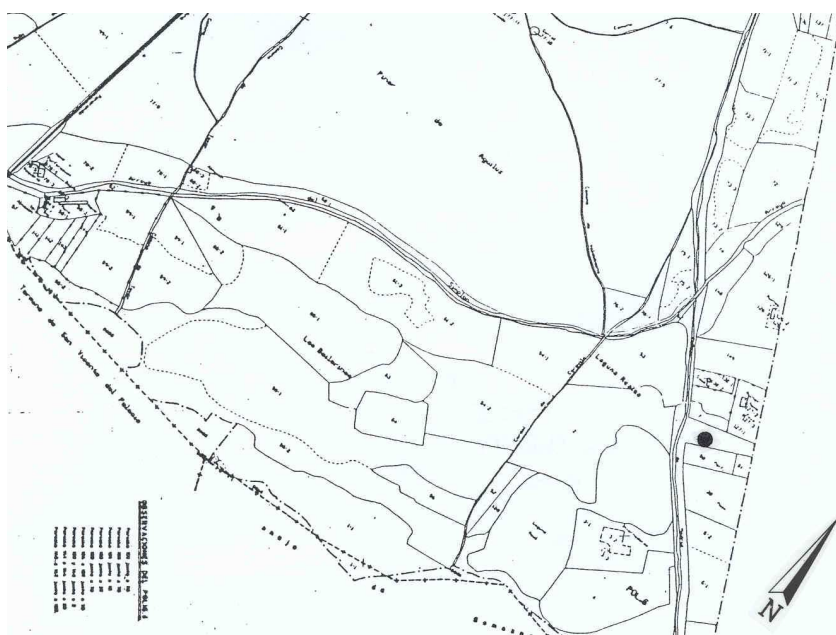

**PLAN GENERAL DE ORDENACIÓN URBANA  
DE MEDINA DEL CAMPO**

**Nº Ficha  
Catálogo: 35**

**CATÁLOGO DE PROTECCIÓN**

**Código IACYL  
47-085-0002-35**

**LOCALIZACIÓN EN EL PLANO PARCELARIO**

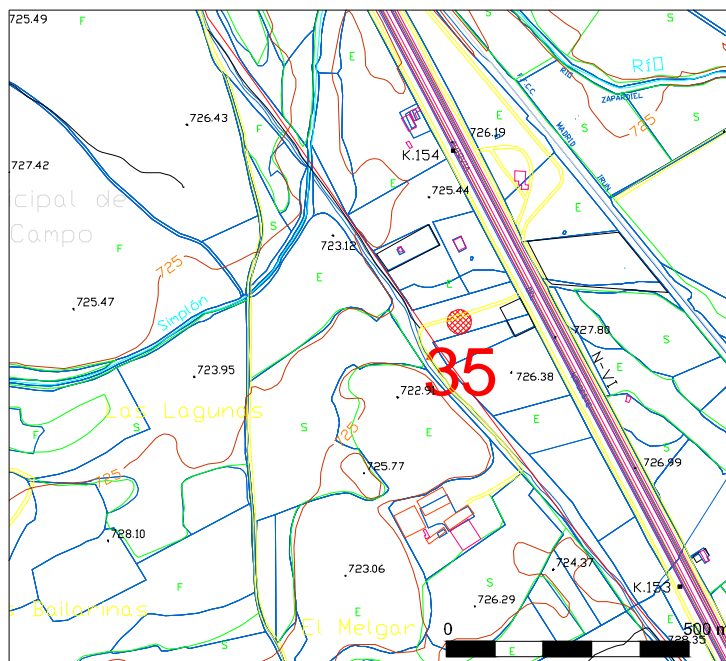

**FOTOGRAFÍA**



**PLAN GENERAL DE ORDENACIÓN URBANA  
DE MEDINA DEL CAMPO**

**Nº Ficha  
Catálogo: 36**

**CATÁLOGO DE PROTECCIÓN**

**Código IACYL  
47-085-0002-36**

**ELEMENTO**

Yacimiento

**NOMBRE**

LA MOTA

**NÚCLEO**

Medina del  
Campo

**ÉPOCA**

Hierro I / Plenomedieval Cristiano / Bajomedieval Cristiano / Moderno

**DESCRIPCIÓN**

Enclave localizado sobre un cerro amesetado cuya cota más elevada es de 740 m sobre el nivel del mar. Está delimitado al suroeste por el río Zapardiel y al noreste por el arroyo Adajuela, canalizado de forma subterránea en la actualidad. En la zona más elevada del cerro se ubican el castillo de La Mota, el cementerio de la localidad y el depósito de agua.

Los materiales arqueológicos constatados prueban la ocupación del cerro en la Primera Edad del Hierro. Posteriormente, ya en época medieval, se alzó sobre él el Castillo de la Mota.

En el enclave se han efectuado diversas intervenciones arqueológicas, ofreciendo a continuación un breve resumen de sus resultados:

La campaña de excavación llevada a cabo en el mes de enero de 1991 en el área externa del Castillo de la Mota tuvo como objetivo primordial la documentación del perfil original del foso construido en tiempo de los RR.CC. Bajo la dirección de F. J. Treceño Losada se efectuaron unos sondeos que pusieron de manifiesto el foso y permitieron documentar sus características, diferenciando dos momentos históricos y constructivos: uno medieval adscribible a una fecha previa a la construcción de este elemento y otro de cronología más moderna que correspondería al perfil del foso, sin que se constataran niveles de la Edad del Hierro (Escribano, 1994: 323).

En mayo de 1993, con motivo de la apertura de zanjas para la conducción de electricidad para iluminar el castillo, se realizó un sondeo en la liza delante de la puerta de entrada del castillo, bajo la dirección de M. Retuerce Velasco. Dicho sondeo permitió documentar la cota de suelo inmediatamente posterior a la construcción de la barrera del castillo realizada por los Reyes Católicos y la existencia de depósitos arqueológicos del asentamiento medieval anterior a la construcción de la fortaleza en el siglo XV, documentándose algunas cerámicas elaboradas a mano que pudieran corresponder a los niveles protohistóricos del cerro, además de algún fragmento que podría pertenecer al Bronce Final, una etapa que hasta entonces no se había constatado en el entorno (Sacristán y Escribano, 1996: 369).

Durante los meses de julio a octubre de 1993 se llevó a cabo el descegamiento y exploración de varios pozos y galerías del castillo, como parte de los estudios previos del Plan Director, corriendo la supervisión arqueológica a cargo de M. Retuerce Velasco. El pozo nº 1 es un pozo contramina o de escucha, el nº 2 era un pozo de agua denominado "Airón" y comunicaba con una galería secreta que pudo llevar a un acceso secreto desde el exterior. El pozo nº 3 era una mazmorra y el nº 4 es un pozo de agua utilizado hasta hace pocas décadas, siendo su existencia previa al propio castillo. La funcionalidad del nº 5 resulta confusa, pudiendo ser un pozo de escucha o, incluso, un error de las obras efectuadas en el castillo en los años 40 del siglo XX (Sacristán y Escribano, 1996: 369).

En 1994 se realizaron trabajos de excavación en el foso y un sondeo puntual en la liza, como parte de los estudios previos del Plan Director del Castillo. Los trabajos fueron dirigidos por J. Celis Sánchez, J. A. Gutiérrez González y F. Miguel Hernández, permitiendo reconocer los perfiles originales del foso y diversos aspectos de la cimentación del castillo. El sondeo efectuado en la liza posibilitó el reconocimiento de una secuencia estratigráfica de la Primera Edad del Hierro (Sacristán y Escribano, 1996: 370).

En 1995 se efectuó, bajo la dirección de M. Retuerce Velasco, el Proyecto de Saneamiento y recuperación de fosos del Castillo de la Mota, con el fin de reconocer su primitivo perfil, que la obra de restauración pretendía recuperar. Además de este aspecto, se han reconocido las características del primitivo puente de paso al castillo, la construcción del terraplén del foso en un punto bajo del terreno y la afección de los niveles previos a la fortaleza, tanto de la Primera Edad del Hierro como Medievales, seccionados al realizarse el foso (Sacristán, 1999: 315).

Por otro lado, una excavación de urgencia realizada en junio-julio de 1990 en el interior del cementerio y coordinada por M. C. Herrero y J. F. Treceño permitió documentar una potente estratigrafía que abarca desde la Edad del Hierro a época Moderna. De la Edad del Hierro destaca la aparición de una serie de estructuras circulares y rectangulares de adobe y la individualización de algunos niveles en los que son exclusivas las cerámicas preceltibéricas (Val Recio, 1993: 378).

**PLAN GENERAL DE ORDENACIÓN URBANA  
DE MEDINA DEL CAMPO**

**Nº Ficha  
Catálogo: 36**

**CATÁLOGO DE PROTECCIÓN**

**Código IACYL  
47-085-0002-36**

**DESCRIPCIÓN**

Otra intervención de urgencia dirigida por F. J. Treceño Losada (diciembre de 1991-enero 1992) permitió documentar una secuencia estratigráfica de 4 m de espesor en la que se distinguen dos etapas cronológicas, una prehistórica y otra medieval-moderna. Desde el punto de vista arquitectónico destaca la aparición de un muro de barro de más de metro y medio de altura conservada, con sucesivos revoques y arreglos que podría ser interpretada como la primera evidencia de tabique medianero (Escribano, 1994: 323).

Con posterioridad, una nueva intervención llevada a cabo en 1992 por M. Seco Villar y F. J. Treceño Losada en el interior del cementerio permitió reconocer estructuras de hábitat de diferente caracterización: casas de muros lineales de la Edad del Hierro fabricadas con barro sobre otras estructuras más deleznable correspondientes a la primera ocupación del cerro, estructuras de habitación y calles de época medieval y moderna, etc., confirmando la clara ocupación del Cerro de la Mota en época histórica desde el siglo XII (Escribano, 1994: 324).

Todo este ámbito ha sido declarado Bien de Interés Cultural, habiéndose desarrollado desde 1992 una serie de intervenciones arqueológicas vinculadas al Plan Director de Restauración del Castillo. Los trabajos de documentación y diagnóstico y el estudio técnico e histórico se deben a F. Cobos Guerra (1994). Por otra parte, M. Retuerce Velasco, ejecuta en diversas campañas una serie de trabajos vinculados a este plan director, que abarcan desde la supervisión arqueológica de la apertura y exploración de galerías y pozos (Retuerce, 1993), a la excavación y supervisión arqueológica vinculada al saneamiento y recuperación del trazado del foso (1996) o a la excavación y supervisión arqueológica de la adecuación del entorno del castillo, cerramiento y vallado de la propiedad (Retuerce y Hervás, 2000). Los trabajos arqueológicos en el Cerro de la Mota continúan durante los años 2003 y 2004, en el marco de las intervenciones arqueológicas vinculadas al Plan Director del Castillo de la Mota.

**SUPERFICIE Y UBICACIÓN DE LAS PARCELAS**

**SUP. TOTAL (Has)**

25,8

**COORDENADAS  
GEOGRÁFICAS**

41° 18' 42''  
4° 54' 26''

**POLÍGONO Y  
PARCELAS**

**COORDENADAS  
UTM (Huso 30)**

X= 340353.793  
Y= 4575110.398

**ALTERACIONES E INCIDENCIAS**

En el yacimiento se han llevado a cabo varias obras públicas: apertura de carreteras, ampliación del cementerio, etc. Al ser un terreno donde no se cultiva la tierra, el material hallado procede principalmente de la apertura de fosas en el cementerio y de los cortes realizados para efectuar la carretera que sube hasta el castillo.

En los años 40 del siglo XX se realizaron obras en el Castillo de la Mota para acondicionarlo como sede de la Escuela de Mandos de la Sección Femenina de Falange.

**PLAN GENERAL DE ORDENACIÓN URBANA  
DE MEDINA DEL CAMPO**

**Nº Ficha  
Catálogo: 36**

**CATÁLOGO DE PROTECCIÓN**

**Código IACYL  
47-085-0002-36**

**PROCEDENCIA DE LA INFORMACIÓN. ACTUACIONES. BIBLIOGRAFÍA**

Inventario Arqueológico de Castilla y León. Provincia de Valladolid.

- Campaña de 1986/1987. G. Delibes (UVA) y E. Wattenberg (Museo de Valladolid).
- Campaña de 1987/1988. G. Delibes (UVA) y E. Wattenberg (Museo de Valladolid).
- Revisión de las fichas del Inventario Arqueológico de Valladolid. Universidad de Valladolid, año 2000.

Actuaciones arqueológicas<sup>1</sup>:

- Marzo de 1982. Excavación de M. García y M. Urteaga.
- 1988-1989. Excavación de M. Seco Villar y F. J. Treceño.
- Junio-Julio de 1990. Excavación de urgencia en el Cementerio Municipal de Medina del Campo, coordinada por M. C. Herrero y F. J. Treceño Losada.
- Enero de 1991. Campaña de excavación arqueológica en el área externa del Castillo de la Mota, para documentar el perfil original del foso construido en época de los Reyes Católicos. Director de los trabajos: F. J. Treceño Losada.
- Diciembre de 1991-Enero 1992. Excavación arqueológica de urgencia en el Cementerio Municipal de Medina del Campo. Director de los trabajos: F. J. Treceño Losada.
- 1992: Intervención en el Cementerio Municipal de Medina del Campo. Directores de los trabajos: M. Seco Villar y F. J. Treceño Losada.
- Mayo de 1993. Sondeo en la liza delante de la puerta de entrada al Castillo de la Mota. Director de los trabajos: M. Retuerce Velasco (N.R.T. Arqueólogos).
- Julio-Octubre de 1993. Descegamiento y exploración de varios pozos y galerías del Castillo de la Mota, como parte de los estudios previos del Plan Director del castillo. Supervisión arqueológica: M. Retuerce Velasco.
- 1994. Realización de diversos trabajos en la liza. Director: M. Retuerce Velasco.
- 1994. Trabajos arqueológicos de excavación en el foso y un sondeo puntual en la liza, como parte de los estudios previos del Plan Director del Castillo de la Mota. Director de los trabajos: J. Celis Sánchez, J. A. Gutiérrez González y F. Miguel Hernández.
- 1995. Proyecto de saneamiento y recuperación de fosos del Castillo de la Mota. Director de los trabajos: M. Retuerce Velasco.
- 2001-2002. Medina del Campo. Castillo de la Mota. Plan Director de Restauración. Saneamiento y recuperación de fosos. 2ª fase. Excavación y supervisión arqueológica. Directores de los trabajos: M. Retuerce Velasco y M. A. Hervás Herrer (NRT Arqueólogos, S. C.).

Los trabajos arqueológicos en el Cerro de la Mota continúan durante los años 2003 y 2004, en el marco de las intervenciones arqueológicas vinculadas al Plan Director del Castillo de la Mota.

<sup>1</sup> Los informes técnicos correspondientes a estas actuaciones se encuentran depositados en el Servicio Territorial de Cultura de Valladolid.



**PLAN GENERAL DE ORDENACIÓN URBANA  
DE MEDINA DEL CAMPO**

**Nº Ficha  
Catálogo: 36**

**CATÁLOGO DE PROTECCIÓN**

**Código IACYL  
47-085-0002-36**

**PROCEDENCIA DE LA INFORMACIÓN. ACTUACIONES. BIBLIOGRAFÍA**

Bibliografía

ARIAS MARTÍNEZ, M., HERNÁNDEZ REDONDO, J. I. y SÁNCHEZ DEL BARRIO, A. (2004): Catálogo Monumental de Medina del Campo, Valladolid.

BLANCO, A. (1994): Sobre Medina del Campo y la reina agraviada, Valladolid.

COBOS GUERRA, F. (1994): Plan Director de Restauración del Castillo de La Mota. Trabajos de documentación y diagnóstico. Cuaderno B. Estudio Técnico e Histórico, Informe inédito depositado en el Servicio Territorial de Cultura de Valladolid.

COBOS GUERRA, F. (1997): "El Castillo de La Mota. Estudios e intervenciones del Plan Director", Restauración y Rehabilitación, Revista Internacional de Patrimonio Histórico, pp. 20-31.

COBOS GUERRA, F. y CASTRO FERNÁNDEZ, J. J. (1987): "Los castillos señoriales de la escuela de Valladolid", Actas del I Congreso de Medievalismo y Neomedievalismo en la arquitectura española, Ávila.

COBOS GUERRA, F. y CASTRO FERNÁNDEZ, J. J. (1998): Castilla y León. Castillos y Fortalezas, León.

ESCRIBANO VELASCO, M. C. (1994): "Arqueología preventiva y de gestión (1991-1992)", Nvmanía, 5, Salamanca, pp. 323-324.

GARCÍA ALONSO, M. y URTEAGA, M. (1985): "La villa medieval y el poblado de la Edad del Hierro de La Mota (Medina del Campo, Valladolid)", Noticiario Arqueológico Hispánico, 23, pp. 61-140.

GARCÍA CHICO, E. (1961): Catálogo Monumental de la provincia de Valladolid, vol. III, Medina del Campo, Valladolid.

MORALEJA PINILLA, G. (1971): Historia de Medina del Campo, Medina del Campo.

ORTOLA NOGUERA, A. (1994): El Castillo de la Mota. Medina del Campo, Valladolid.

RETUERCE VELASCO, M. (1993): Medina del Campo. Castillo de La Mota. Plan Director de Restauración. Estudio previo. nº 4. Trabajos de apertura y exploración de galerías y pozos. Supervisión arqueológica, Informe inédito depositado en el Servicio Territorial de Cultura de Valladolid.

RETUERCE VELASCO, M. y HERVÁS HERRERA, M. A. (2000): Medina del Campo. Castillo de La Mota. Plan Director de Restauración. Adecuación del entorno: cerramiento y vallado de la propiedad. Excavación y supervisión arqueológica, 1999-2000, Informe inédito depositado en el Servicio Territorial de Cultura de Valladolid.

RETUERCE VELASCO, M. y SAÉZ LARA, F. (1996): Medina del Campo. Castillo de La Mota. Plan Director de Restauración. Primera y segunda fase del sector B: saneamiento y recuperación del trazado del foso. Excavación y supervisión arqueológica, Informe inédito depositado en el Servicio Territorial de Cultura de Valladolid.

ROMERO CARNICERO, F. (1982): "Nuevo yacimiento de la Edad del Hierro en Medina del Campo", Revista de Arqueología, 21, Madrid, p. 44.

SACRISTÁN DE LAMA, J. D. (1999): "Actividades arqueológicas (1995-1996)", Nvmanía, 7, Valladolid, p. 315.

**PLAN GENERAL DE ORDENACIÓN URBANA  
DE MEDINA DEL CAMPO**

**Nº Ficha  
Catálogo: 36**

**CATÁLOGO DE PROTECCIÓN**

**Código IACYL  
47-085-0002-36**

**PROCEDENCIA DE LA INFORMACIÓN. ACTUACIONES. BIBLIOGRAFÍA**

SACRISTÁN DE LAMA, J. D. y ESCRIBANO VELASCO, M. C. (1996): “Arqueología preventiva y de gestión (1993-1994)”, *Nvmantía*, 6, Zamora, pp. 369 y 370.

SECO VILLAR, M. y TRECEÑO LOSADA, F. J. (1993): “La temprana ‘iberización’ de las tierras al sur del Duero a través de la secuencia de ‘La Mota’, Medina del Campo (Valladolid)”, en ROMERO, F., SANZ, C. y ESCUDERO, Z. (Eds.), *Arqueología Vaccea. Estudios sobre el mundo prerromano en la cuenca media del Duero*, Valladolid.

VAL RECIO, J. del (1993): “Arqueología preventiva y de gestión (1989-1990)”, *Nvmantía*, 4, Valladolid, p. 378.

**NORMATIVA Y MEDIDAS A ADOPTAR**

- Castillo de la Mota: Declarado Monumento Nacional por Real Orden de 8 de noviembre de 1904. Tras la adecuación de la citada declaración a las prescripciones impuestas en la ley 16/1985, de 25 de junio, del Patrimonio Histórico Español, posee la categoría de Bien de Interés Cultural.
- Entorno de protección del Castillo de la Mota: establecido por el Decreto 229/1996, de 3 de octubre de 1996 (BOCyL 196/1996, de 9 de octubre de 1996). En el art. 2 de dicho decreto se establece la siguiente delimitación:

*“La delimitación del entorno de protección queda englobada dentro de una línea continua cerrada que, comenzando en el punto donde confluye el ferrocarril FF.CC. y la calle Claudio Moyano, sigue la línea del FF.CC. en dirección sur hasta el punto donde se cruza con la prolongación del límite sur de la manzana 04-47-3, continúa en dirección NE, siguiendo este límite y el de la manzana 04-48-7, y por el camino llamado “Pozo de la nieve” hasta su encuentro con el de “La Moraleja”, y sigue este último en dirección NO hasta llegar al punto de origen”.*

Las obras que se realicen en el entorno delimitado como BIC tienen que ser estudiadas y aprobados por el organismo oficial competente en materia de Cultura, en esta ocasión la Comisión Territorial de Patrimonio Cultural de Valladolid, que dictaminará en su caso los trabajos a realizar.

**ELABORACIÓN DE LA FICHA**

**STRATO, S. L.**

**PLAN GENERAL DE ORDENACIÓN URBANA  
DE MEDINA DEL CAMPO**

**Nº Ficha  
Catálogo: 36**

**CATÁLOGO DE PROTECCIÓN**

**Código IACYL  
47-085-0002-36**

**LOCALIZACIÓN EN EL TÉRMINO MUNICIPAL**



**PLANO PARCELARIO IACYL**

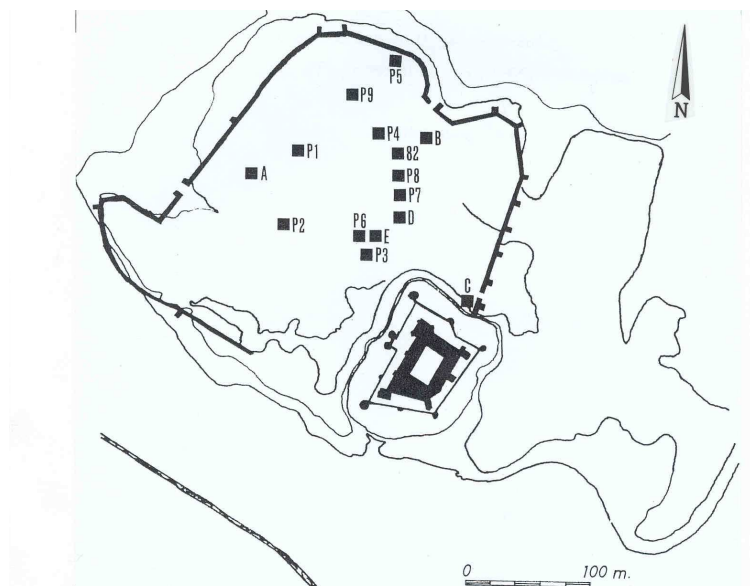

Situación de las distintas intervenciones arqueológicas en el yacimiento (Seco y Treceño, 1995: 222).

**PLAN GENERAL DE ORDENACIÓN URBANA  
DE MEDINA DEL CAMPO**

**Nº Ficha  
Catálogo: 36**

**CATÁLOGO DE PROTECCIÓN**

**Código IACYL  
47-085-0002-36**

**LOCALIZACIÓN EN EL PLANO PARCELARIO**

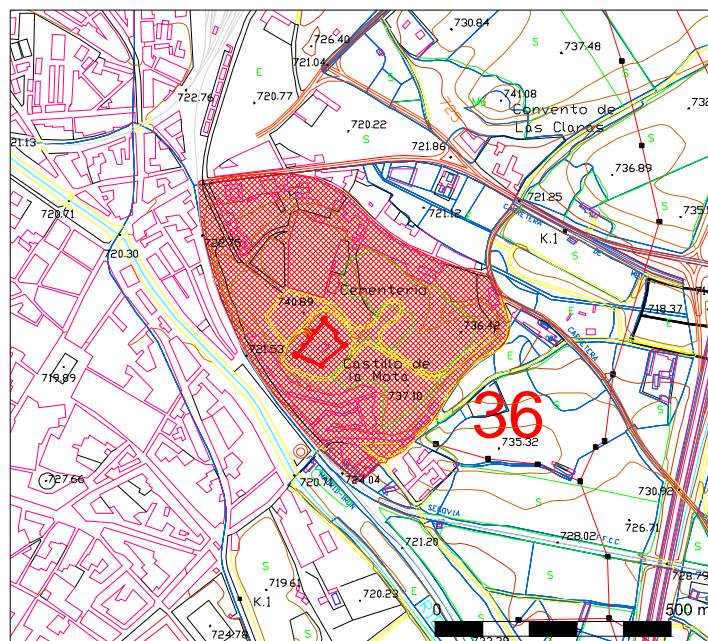

Delimitación del Entorno de Protección del Castillo de la Mota

**FOTOGRAFÍA**



Vista general del Cerro de La Mota.

**PLAN GENERAL DE ORDENACIÓN URBANA  
DE MEDINA DEL CAMPO**

**Nº Ficha  
Catálogo: 36**

**CATÁLOGO DE PROTECCIÓN**

**Código IACYL  
47-085-0002-36**

**FOTOGRAFÍA**



Castillo de La Mota.

**FOTOGRAFÍA**



Centro de recepción de visitas del Castillo de la Mota.



**PLAN GENERAL DE ORDENACIÓN URBANA  
DE MEDINA DEL CAMPO**

**Nº Ficha  
Catálogo: 37**

**CATÁLOGO DE PROTECCIÓN**

**Código IACYL  
47-085-0002-37**

<b>ELEMENTO</b>	Yacimiento	<b>NOMBRE</b>	LAS BAILARINAS	<b>NÚCLEO</b>	Medina del Campo
<b>ÉPOCA</b>	Calcolítico				

**DESCRIPCIÓN**

El yacimiento se sitúa en una zona llana, junto a la ribera de la laguna, ocupando la parte inferior de un teso. En superficie se ha apreciado la aparición de cerámicas elaboradas a mano dispersas por toda la extensión del enclave, detectándose pequeñas concentraciones bien diferenciadas. No se han observado restos de estructuras, aunque la tierra es más oscura que la de los alrededores.

En las cerámicas a mano documentadas predominan las pastas grises, mostrando algunas superficies levemente tratadas. Se ha constatado la presencia de perfiles hemisféricos, sin decoración. La atribución cultural calcolítica del enclave se ha determinado gracias a un elemento de hoz de 84 mm de filo útil, dotado de un característico retoque plano bifacial. También ha influido el hecho de que a un kilómetro escaso al NE se encuentra el enclave calcolítico de El Melgar, pensando que quizá fueran zonas diferenciadas de un mismo asentamiento.

**SUPERFICIE Y UBICACIÓN DE LAS PARCELAS**

<b>SUP. TOTAL (Has)</b>	2	<b>COORDENADAS GEOGRÁFICAS</b>	41° 16' 06'' 4° 53' 36''
-------------------------	---	--------------------------------	-----------------------------

<b>POLÍGONO Y PARCELAS</b>	Pol. 6 (Catastro de Rústica) Parc. 56	<b>COORDENADAS UTM (Huso 30)</b>	X= 341411.490 Y= 4570273.935
----------------------------	--	----------------------------------	---------------------------------

**ALTERACIONES E INCIDENCIAS**

En la ficha redactada en 1988 se indica que el yacimiento ha sufrido el habitual deterioro provocado por las labores agrícolas.

En la visita efectuada en agosto de 2005 para la elaboración de este catálogo no se han apreciado otras incidencias significativas.

**PROCEDENCIA DE LA INFORMACIÓN. ACTUACIONES. BIBLIOGRAFÍA**

Inventario Arqueológico de Castilla y León. Provincia de Valladolid.  
- Campaña de 1988/1989. G. Delibes (UVA) y E. Wattenberg (Museo de Valladolid).  
- Revisión de las fichas del Inventario Arqueológico de Valladolid. Universidad de Valladolid, año 2000.

**NORMATIVA Y MEDIDAS A ADOPTAR**

Las actividades compatibles son las agrícolas y ganaderas tradicionales.

Los proyectos que se planteen en estos lugares, con incidencia en los yacimientos, deben someterse al dictamen de la Comisión Territorial de Patrimonio Cultural, al efecto de indicar los estudios previos necesarios, en función de los cuales este órgano establecerá la viabilidad del proyecto y, en su caso, las medidas correctoras oportunas.

**ELABORACIÓN DE LA FICHA**

**STRATO, S. L.**



**PLAN GENERAL DE ORDENACIÓN URBANA  
DE MEDINA DEL CAMPO**

**Nº Ficha  
Catálogo: 37**

**CATÁLOGO DE PROTECCIÓN**

**Código IACYL  
47-085-0002-37**

**LOCALIZACIÓN EN EL TÉRMINO MUNICIPAL**



**PLANO PARCELARIO IACYL**

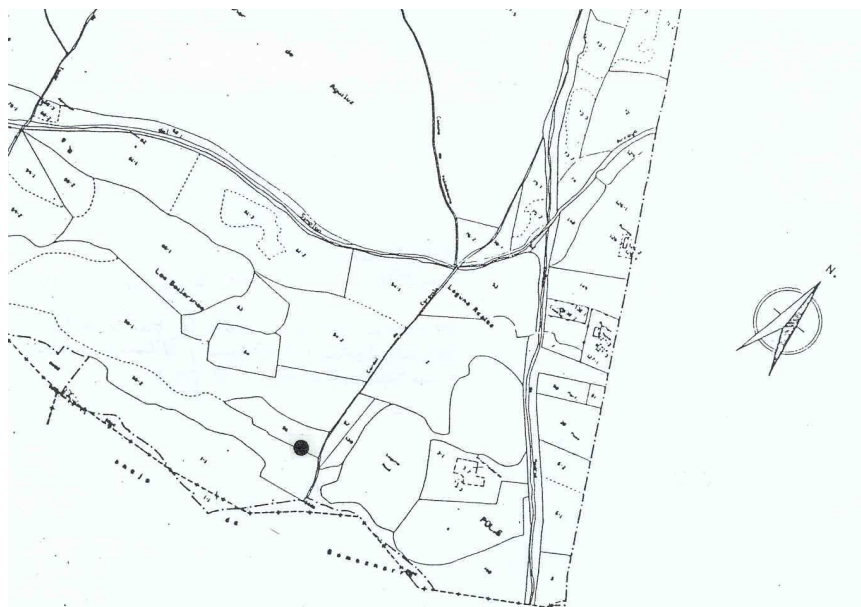

**PLAN GENERAL DE ORDENACIÓN URBANA  
DE MEDINA DEL CAMPO**

**Nº Ficha  
Catálogo: 37**

**CATÁLOGO DE PROTECCIÓN**

**Código IACYL  
47-085-0002-37**

**LOCALIZACIÓN EN EL PLANO PARCELARIO**

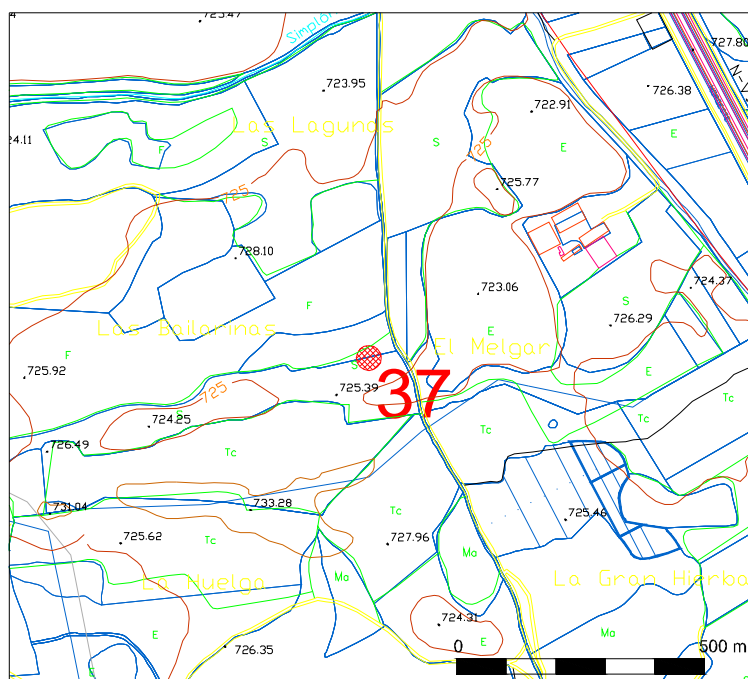

**FOTOGRAFÍA**



**PLAN GENERAL DE ORDENACIÓN URBANA  
DE MEDINA DEL CAMPO**

**Nº Ficha  
Catálogo: 37**

**CATÁLOGO DE PROTECCIÓN**

**Código IACYL  
47-085-0002-37**

**FOTOGRAFÍA**



**FOTOGRAFÍA**



**PLAN GENERAL DE ORDENACIÓN URBANA  
DE MEDINA DEL CAMPO**

**Nº Ficha  
Catálogo: 38**

**CATÁLOGO DE PROTECCIÓN**

**Código IACYL  
47-085-0002-38**

**ELEMENTO**

Yacimiento

**NOMBRE**

LAS CLARAS

**NÚCLEO**

Medina del  
Campo

**ÉPOCA**

Plenomedieval Cristiano / Bajomedieval Cristiano

**DESCRIPCIÓN**

El yacimiento se emplaza en el pago situado tras el convento de Las Claras. Se aprecian restos de dos muros de argamasa, siendo posible que existan más soterrados. El núcleo central del enclave se asienta sobre un pequeño espigón fluvial.

Los materiales cerámicos documentados son especies elaboradas a torno, con desgrasantes micáceos y aspecto medieval, con engobes marrones y negros. Destacan varios bordes y fondos, junto con dos fragmentos, correspondientes posiblemente a grandes vasijas, que presentan decoración digital e incisiones oblicuas en la carena. Como hallazgo singular cabe citar dos fragmentos de caliza con aspecto de fuste de columna.

**SUPERFICIE Y UBICACIÓN DE LAS PARCELAS**

**SUP. TOTAL (Has)**

7,90

**COORDENADAS  
GEOGRÁFICAS**

41° 18' 56''  
4° 54' 09''

**POLÍGONO Y  
PARCELAS**

Pol. 3 (Catastro  
de Rústica)  
Parc. 113, 115 y  
183

**COORDENADAS  
UTM (Huso 30)**

X= 340758.559  
Y= 4575533.477

**ALTERACIONES E INCIDENCIAS**

En la ficha redactada en 1987 se indica que el yacimiento ha sufrido el habitual deterioro provocado por las labores agrícolas y que la parte central del enclave se encuentra conservada, ya que es aquí donde se localizan los muros.

En la visita efectuada en agosto de 2005 para la elaboración de este catálogo no se han advertido nuevas alteraciones en el enclave. Los arranques de los muros mencionados en la ficha de 1987 siguen siendo apreciables.

**PROCEDENCIA DE LA INFORMACIÓN. ACTUACIONES. BIBLIOGRAFÍA**

Inventario Arqueológico de Castilla y León. Provincia de Valladolid.

- Campaña de 1987/1988. G. Delibes (UVA) y E. Wattenberg (Museo de Valladolid).

- Revisión de las fichas del Inventario Arqueológico de Valladolid. Universidad de Valladolid, año 2000.

**NORMATIVA Y MEDIDAS A ADOPTAR**

Las actividades compatibles son las agrícolas y ganaderas tradicionales.

Los proyectos que se planteen en estos lugares, con incidencia en los yacimientos, deben someterse al dictamen de la Comisión Territorial de Patrimonio Cultural, al efecto de indicar los estudios previos necesarios, en función de los cuales este órgano establecerá la viabilidad del proyecto y, en su caso, las medidas correctoras oportunas.

**ELABORACIÓN DE LA FICHA**

**STRATO, S. L.**



**PLAN GENERAL DE ORDENACIÓN URBANA  
DE MEDINA DEL CAMPO**

**Nº Ficha  
Catálogo: 38**

**CATÁLOGO DE PROTECCIÓN**

**Código IACYL  
47-085-0002-38**

**LOCALIZACIÓN EN EL TÉRMINO MUNICIPAL**



**PLANO PARCELARIO IACYL**



**PLAN GENERAL DE ORDENACIÓN URBANA  
DE MEDINA DEL CAMPO**

**Nº Ficha  
Catálogo: 38**

**CATÁLOGO DE PROTECCIÓN**

**Código IACYL  
47-085-0002-38**

**LOCALIZACIÓN EN EL PLANO PARCELARIO**

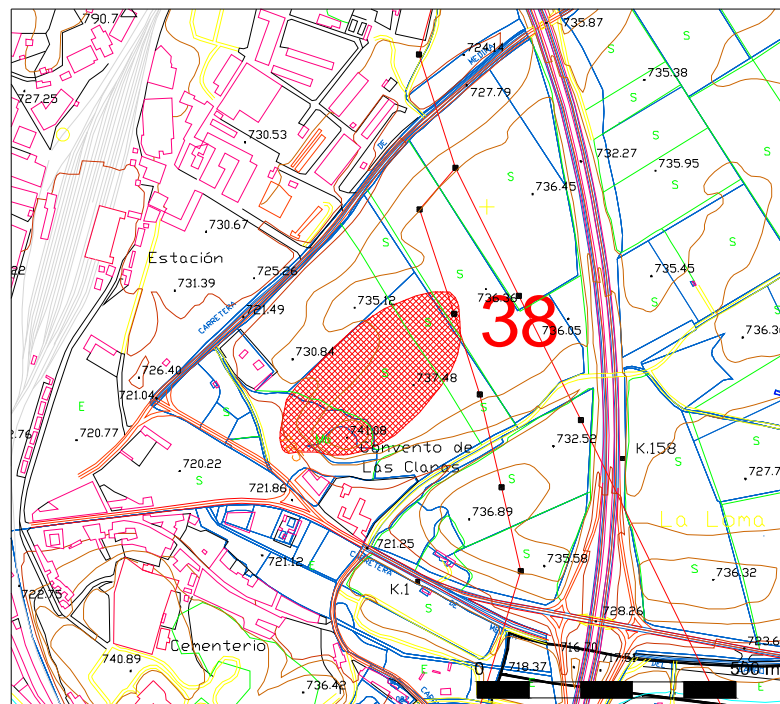

**FOTOGRAFÍA**



Las Claros. Vista General del emplazamiento.



**PLAN GENERAL DE ORDENACIÓN URBANA  
DE MEDINA DEL CAMPO**

**Nº Ficha  
Catálogo: 38**

**CATÁLOGO DE PROTECCIÓN**

**Código IACYL  
47-085-0002-38**

**FOTOGRAFÍA**



Detalle de los arranques de muros apreciables en superficie.

**FOTOGRAFÍA**



Detalle de los arranques de muros apreciables en superficie.

**PLAN GENERAL DE ORDENACIÓN URBANA  
DE MEDINA DEL CAMPO**

**Nº Ficha  
Catálogo: 39**

**CATÁLOGO DE PROTECCIÓN**

**Código IACYL  
47-085-0002-39**

**ELEMENTO**

Yacimiento

**NOMBRE**

LAS NAVAS I

**NÚCLEO**

Medina del  
Campo

**ÉPOCA**

Prehistórico Indeterminado

**DESCRIPCIÓN**

Yacimiento asentado sobre una pequeña colina alargada en dirección E-O y con flancos tendidos hacia el norte, este y sur y vertiente más pronunciada hacia el oeste. Los hallazgos han aparecido concentrados hacia el noreste, norte y sur, aunque no se han observado cambios de color y textura en las tierras. Es una zona arenosa de navas, en las inmediaciones de charcas actualmente secas y sobre la margen derecha del arroyo de La Agudilla, del que dista apenas unos 100 m.

Dentro de los materiales documentados destacan los líticos, por su cantidad. Se han observado molinos de vaivén y manos de moler de arenisca y granito, lascas y láminas de sílex blanco y marrón y un fragmento de hacha pulimentada correspondiente al talón. La cerámica es más escasa y aparece muy rodada. Algunas de las piezas presentan un cuidadoso acabado en sus superficies mediante engobe y posterior bruñido. Entre las formas destacan un borde suavemente exvasado y de labio redondeado y un fragmento de fondo cóncavo en su cara interna.

En la revisión del inventario llevada a cabo por la Universidad de Valladolid en el año 2000 se hace constar que en la ficha de este enclave redactada en 1988 hay una discrepancia en la ubicación del enclave en los planos parcelarios y en el topográfico, señalando lugares distintos en cada uno de ellos. Los revisores de la ficha optan por conservar las dos planimetrías, indicando que sería necesaria una comprobación en campo de esta información para ubicar correctamente el enclave. No obstante, se inclinan por creer que la localización en el plano parcelario es poco creíble, ya que lo sitúa a ambos lados del arroyo de la Agudilla, cuando en el texto de la ficha dicen expresamente que se encuentra en la margen derecha de este curso de agua.

En la visita realizada al enclave en el año 2005 no se ha podido resolver esta discrepancia de ubicación, ya que la visibilidad era prácticamente nula en los dos puntos señalados.

**SUPERFICIE Y UBICACIÓN DE LAS PARCELAS**

**SUP. TOTAL (Has)**

0,50

**COORDENADAS  
GEOGRÁFICAS**

41° 17' 13''  
4° 51' 32''

**POLÍGONO Y  
PARCELAS**

Pol. 5 (Catastro  
de Rústica)  
Parc. 33

**COORDENADAS  
UTM (Huso 30)**

X= 344340.984  
Y= 4572277.850

**ALTERACIONES E INCIDENCIAS**

En la ficha redactada en 1988 se indica que el yacimiento ha sufrido el habitual deterioro provocado por las labores agrícolas. En la visita efectuada en agosto de 2005 para la elaboración de este catálogo no se han apreciado otras incidencias significativas.

**PROCEDENCIA DE LA INFORMACIÓN. ACTUACIONES. BIBLIOGRAFÍA**

Inventario Arqueológico de Castilla y León. Provincia de Valladolid.  
- Campaña de 1988/1989. G. Delibes (UVA) y E. Wattenberg (Museo de Valladolid).  
- Revisión de las fichas del Inventario Arqueológico de Valladolid. Universidad de Valladolid, año 2000.

**NORMATIVA Y MEDIDAS A ADOPTAR**

Las actividades compatibles son las agrícolas y ganaderas tradicionales.

Los proyectos que se planteen en estos lugares, con incidencia en los yacimientos, deben someterse al dictamen de la Comisión Territorial de Patrimonio Cultural, al efecto de indicar los estudios previos necesarios, en función de los cuales este órgano establecerá la viabilidad del proyecto y, en su caso, las medidas correctoras oportunas.

**ELABORACIÓN DE LA FICHA**

**STRATO, S. L.**

**PLAN GENERAL DE ORDENACIÓN URBANA  
DE MEDINA DEL CAMPO**

**Nº Ficha  
Catálogo: 39**

**CATÁLOGO DE PROTECCIÓN**

**Código IACYL  
47-085-0002-39**

**LOCALIZACIÓN EN EL TÉRMINO MUNICIPAL**



**PLANO PARCELARIO IACYL**

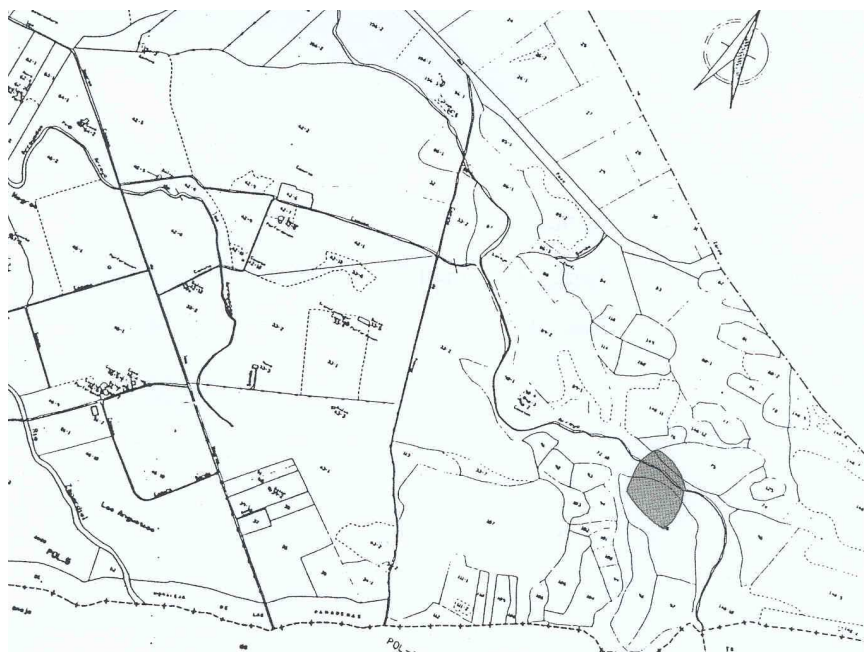



**PLAN GENERAL DE ORDENACIÓN URBANA  
DE MEDINA DEL CAMPO**

**Nº Ficha  
Catálogo: 39**

**CATÁLOGO DE PROTECCIÓN**

**Código IACYL  
47-085-0002-39**

**LOCALIZACIÓN EN EL PLANO PARCELARIO**

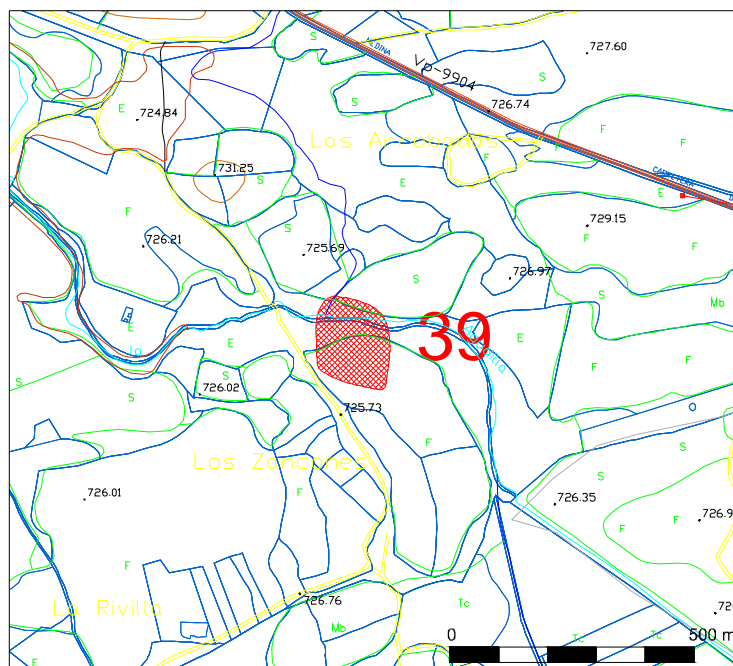

**FOTOGRAFÍA**



**PLAN GENERAL DE ORDENACIÓN URBANA  
DE MEDINA DEL CAMPO**

**Nº Ficha  
Catálogo: 39**

**CATÁLOGO DE PROTECCIÓN**

**Código IACYL  
47-085-0002-39**

**FOTOGRAFÍA**



**PLAN GENERAL DE ORDENACIÓN URBANA  
DE MEDINA DEL CAMPO**

**Nº Ficha  
Catálogo: 40**

**CATÁLOGO DE PROTECCIÓN**

**Código IACYL  
47-085-0002-40**

<b>ELEMENTO</b>	Yacimiento	<b>NOMBRE</b>	LAS NAVAS II	<b>NÚCLEO</b>	Medina del Campo
<b>ÉPOCA</b>	Prehistórico Indeterminado				

**DESCRIPCIÓN**

Yacimiento ubicado sobre una pequeña elevación del terreno localizada al sur de dos lavajos, hoy desecados, en la margen derecha del Zapardiel, a unos 2000 m de dicho río. El material arqueológico aparece sobre todo en las laderas sur y este de la elevación, sin que se aprecien coloraciones diferenciales del terreno.

La cerámica documentada no es muy abundante, encontrándose los fragmentos bastante erosionados, más por el desgaste que provoca el roce con el terreno que por un posible rodamiento. Se trata de especies elaboradas a mano, de pastas oscuras, grisáceas y ocres. Donde se conserva se ha observado que presentan un alisado-espátulado considerable. Se documentó un grupo de bordes exvasados, varios de ellos pertenecientes a grandes vasos, y alguna carena suave que corresponde a vasos abiertos y de perfil tendido. La falta de características definitorias no permite más que catalogar este enclave en un momento indeterminado de la Prehistoria.

Otro elemento localizado en el enclave es una pesa de telar prismática y completa, con perforación horizontal. Igualmente, debe mencionarse la presencia de varios molinos barquiformes de granito en la base de la loma, utilizados como hitos verticales para señalar el límite de la propiedad en los lados sur y oeste del yacimiento, aunque alejados del mismo, en zonas donde ya no se recoge cerámica. También en el punto más elevado del enclave hay varios fragmentos de granito, seguramente pertenecientes a molinos. La abundancia de molinos y la pesa de telar indican que pudiera tratarse de un lugar de habitación. Aunque, como ya se ha advertido, el enclave sólo puede clasificarse como Prehistórico Indeterminado, dos fragmentos de carenas tendidas y abiertas recuerdan bastante a las formas propias de la Edad del Bronce.

**SUPERFICIE Y UBICACIÓN DE LAS PARCELAS**

<b>SUP. TOTAL (Has)</b>	0,06	<b>COORDENADAS GEOGRÁFICAS</b>	41° 17' 33'' 4° 51' 33''
-------------------------	------	--------------------------------	-----------------------------

<b>POLÍGONO Y PARCELAS</b>	Pol. 4 (Catastro de Rústica) Parc. 101	<b>COORDENADAS UTM (Huso 30)</b>	X= 344330.934 Y= 4572895.141
----------------------------	---	----------------------------------	---------------------------------

**ALTERACIONES E INCIDENCIAS**

En la ficha redactada en 1990 se indica que el yacimiento ha sufrido el habitual deterioro provocado por las labores agrícolas.

En la visita efectuada en agosto de 2005 para la elaboración de este catálogo no se han apreciado otras incidencias significativas.

**PROCEDENCIA DE LA INFORMACIÓN. ACTUACIONES. BIBLIOGRAFÍA**

Inventario Arqueológico de Castilla y León. Provincia de Valladolid.  
- Campaña de 1989/1990. Delibes (UVA) y E. Wattenberg (Museo de Valladolid).  
- Revisión de las fichas del Inventario Arqueológico de Valladolid. Universidad de Valladolid, año 2000.

**NORMATIVA Y MEDIDAS A ADOPTAR**

Las actividades compatibles son las agrícolas y ganaderas tradicionales.

Los proyectos que se planteen en estos lugares, con incidencia en los yacimientos, deben someterse al dictamen de la Comisión Territorial de Patrimonio Cultural, al efecto de indicar los estudios previos necesarios, en función de los cuales este órgano establecerá la viabilidad del proyecto y, en su caso, las medidas correctoras oportunas.

**ELABORACIÓN DE LA FICHA**

**STRATO, S. L.**



**PLAN GENERAL DE ORDENACIÓN URBANA  
DE MEDINA DEL CAMPO**

**Nº Ficha  
Catálogo: 40**

**CATÁLOGO DE PROTECCIÓN**

**Código IACYL  
47-085-0002-40**

**LOCALIZACIÓN EN EL TÉRMINO MUNICIPAL**

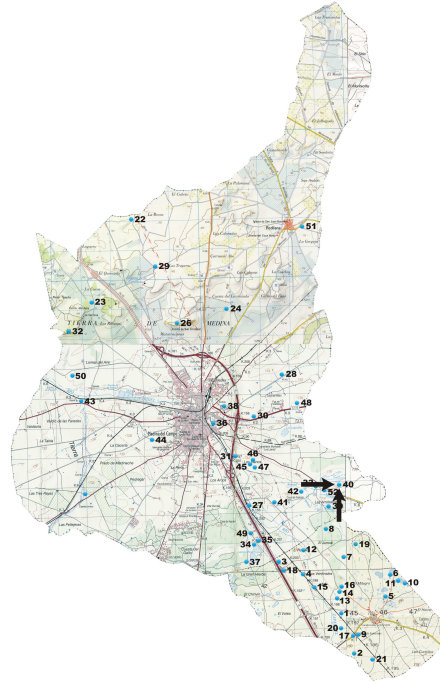

**PLANO PARCELARIO IACYL**

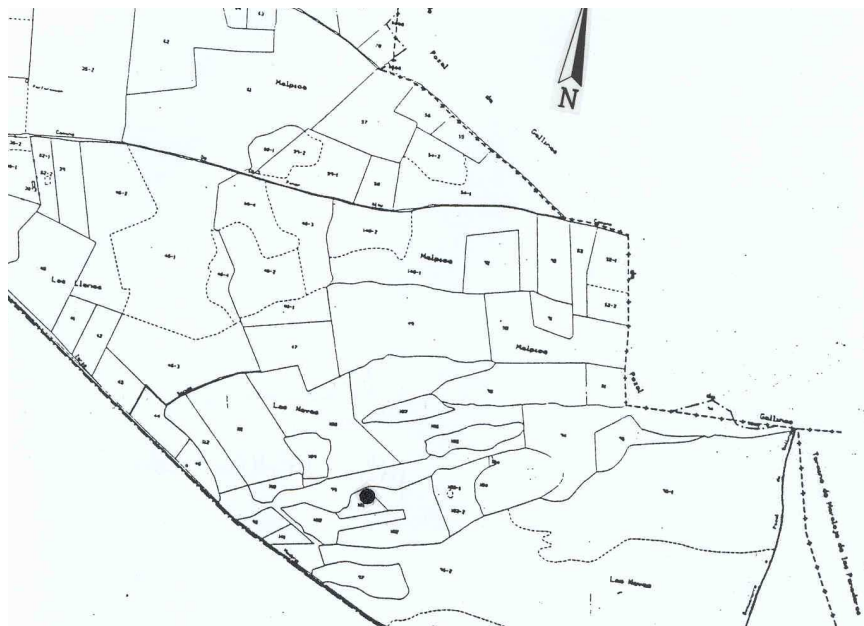

**PLAN GENERAL DE ORDENACIÓN URBANA  
DE MEDINA DEL CAMPO**

**Nº Ficha  
Catálogo: 40**

**CATÁLOGO DE PROTECCIÓN**

**Código IACYL  
47-085-0002-40**

**LOCALIZACIÓN EN EL PLANO PARCELARIO**

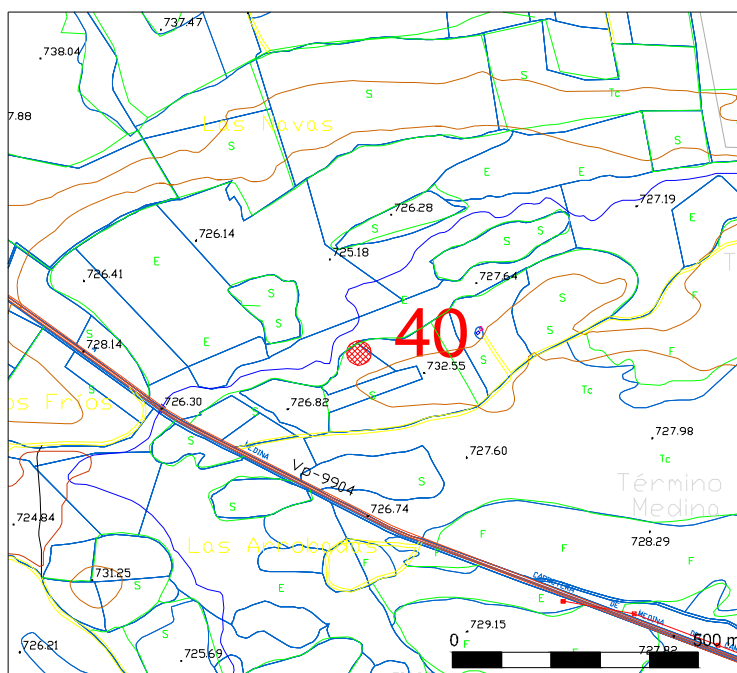

**FOTOGRAFÍA**

